



Montagehandleiding stalen scharnierdeur Slimline

Belangrijke informatie

Loftdeur.nl verricht geen voorbereidingswerkzaamheden; u dient zelf een vakman te organiseren voor de uitsparing / opening voor onze stalen deuren. In deze handleiding zullen we alle benodigde informatie geven. Indien u of uw aannemer / vakman nog vragen heeft kunt u gerust contact met ons opnemen. Via mail: info@loftdeur.nl of op telefoonnummer: 030-3200303.

Schade / defecten

U dient binnen 3 werkdagen na levering een bepaald defect of afwijking te melden. Kleine afwijkingen in coating of laswerk en lijnen over de lengte van de stalen kokers door het trekken van de koker gebeuren in productie. Dit hoort bij het uiterlijk van een stalen deur.

Montage instructie

Loftdeur.nl verricht momenteel nog geen montage werkzaamheden; Onze deuren zijn voor het grootste gedeelte voorbereid in productie waardoor de montage gemakkelijk zelf uit te voeren is. Dit gebeurt over het algemeen dan ook door onze klanten zelf. Indien nodig kunt u natuurlijk altijd een vakman organiseren voor plaatsing / installatie van onze stalen deuren. In deze handleiding treft u de montage handleiding aan.

Vorbereiding

- U dient te zorgen dat de sparing overeenkomt met de technische tekening. Deze kunt u vinden in de fotogalerij op onze website of hieronder. Indien u een maatwerk deur heeft krijgt u de technische tekening binnen 2 weken na bestelling van één van onze medewerkers aangeleverd.
- De sparing dient vlak afgewerkt te worden door middel van bijvoorbeeld stucwerk.
- Indien gewenst kunt u in de maatvoering maximaal 2mm speling aanhouden. Dit is speling van de maat bovenop de maat van de technische tekening (sparing groter dan buitenmaat kozijn).

Deurmaat: 211,5 x 83 cm heeft een kozijnmaat van **214,9 x 88 cm (opening/sparing)**

Deurmaat: 231,5 x 83 cm heeft een kozijnmaat van **234,9 x 98 cm (opening/sparing)**

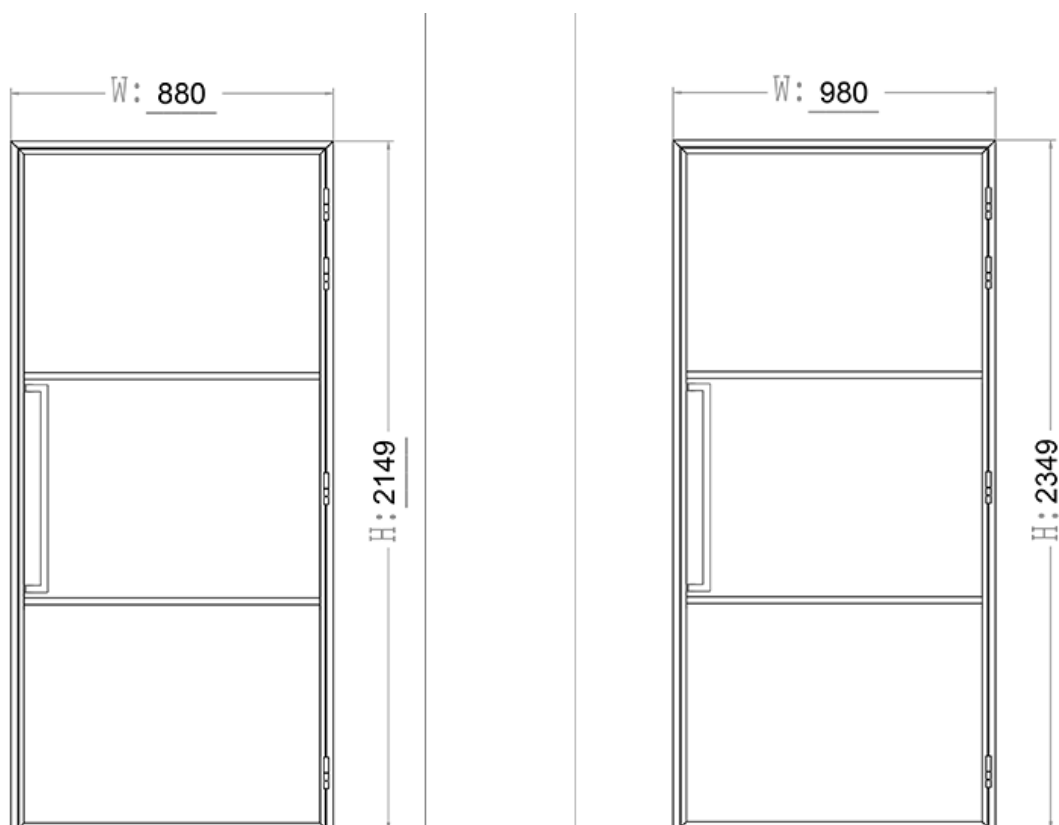



Levering

- De levertijd die wij vermelden op onze website is een schatting. Deze proberen wij wekelijks te actualiseren. De definitieve levertijd wordt altijd door de vervoerder een week voor levering bekend. Indien een vervoerder een dag wil in plannen is dit een route in een bepaalde regio. Dit betekent dat we nooit een specifieke dag kunnen afspreken, hiervoor zijn we afhankelijk van onze vervoerder.
- Plan eventuele montagewerkzaamheden niet te strak op onze gecommuniceerde levertijd. Levertijd is pas definitief nadat onze vervoerder contact heeft opgenomen.
- De vervoerder zal op de dag van aflevering nog 1 uur van te voren telefonisch contact opnemen.

Montage

- U ontvangt de deur en het kozijn in een doos. De handgreep en het bijbehorende montagemateriaal wordt in een aparte doos aangeleverd.
- De magneet is een los onderdeel welke bevestigd is met 3M tape in het kozijn. Wij leveren de volledige lengte deur mee. U kunt deze zelf loshalen en naar wens inkorten en hiermee de magneet afstemmen op uw situatie.
- Ontkoppel de deur uit het kozijn. Let op dit kan enige kracht vergen. Het helpt soms om een hefboom aan de onderkant van de deur te creëren.
- Zet het kozijn waterpas in de sparing
- Zorg ervoor dat de voorkant van het kozijn (scharnierkant) zo vlak mogelijk gehouden wordt met de muur. Hiermee behoudt je de volledige openzwaai van de deur en kunt u eventueel de deur nog uit het kozijn tillen.
- In het kozijn zitten voorgeboorde gaten welke bedoeld zijn om het kozijn in de muur te schroeven. Teken deze af op de muur.
- Controleer de gaten op positionering en of deze lijnrecht op elkaar staan.
- Boor de gaten en stop de pluggen in de muur
- Let op wij leveren pluggen die enkel geschikt voor bevestiging in een betonnen muur. Indien u een ander soort muur heeft willen wij u verwijzen naar een lokale bouwmarkt. Zij kunnen u adviseren over de juiste pluggen bij uw muur.
- Plaats het kozijn waterpas in uw sparing voor de daarvoor bestemde gaten.
- Schroef het kozijn vast. De schroef zal verzonken wegvallen in het kozijn. Let op: vast is vast. Draai de schroef niet door het kozijn heen.
- U kunt nu de deur in het scharnier hangen.

Onze deuren dienen als allerlaatste geplaatst te worden. Dit betekent dus dat de vloer gelegd kan worden en dat de stukadoor uw sparing op maat zal moeten stuken. Pas nadat de stukadoor klaar is en uw sparing dus vlak afgewerkt is kan de deur geplaatst worden. Bij voorkeur zelfs pas als het stuukwerk droog is. Wij kunnen geen garantie verlenen indien een kozijn ingestuukt ofwel rondom afgewerkt wordt en er naderhand een product in fout in de deur blijkt te zitten. In dit geval kunnen wij uw deur niet meer retour nemen.

Steel Door and Aluminum Door Installation Instruction

Before getting started:

Read these instruction completely before starting:

Door elements:

- These ready to be installed doors include pre-assembled door frame, door leaf, door handle and hinges.
- Also the necessary componets for installation already in the accessory bag.

Tools for installation:

During the installtion you will need PU montage foam, tape, a meter, a level, a few wedgess, a cutter knife, a drilling machine, a pencil and a hammer.

Preparations:

It's important to verify if the width of the door frame is wide enough for your walls. You can check this by measuring your wall on the top, in the middle and at the bottom. The lowest value found on the opening needs to be greater or equal to the width of the frame.

Choose the position and direction of your door. Turning in or out of the room? Left open or Right open?

Installation of door frame in 2 simple steps:

Step 1: Preparation of the wall opening:

- 1.1 Trim your wall opening(Left, Right and Top) to greater or equal than the width and height of the door frame.

Before fitting the door frame it is recommended to check if the hinge part of the door frame and door leaf fit.

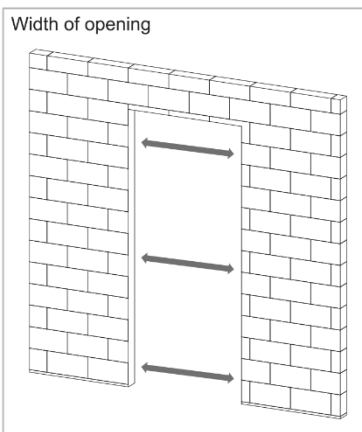
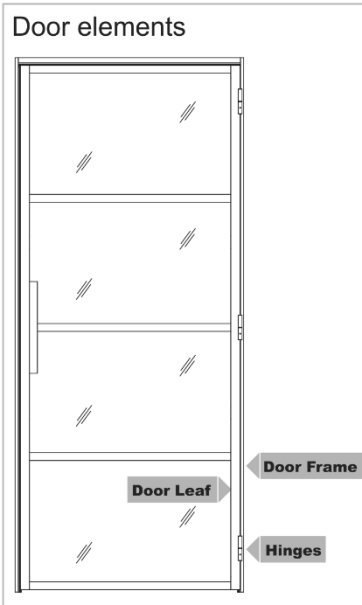

Step 2: Fitting of door frame & door in the opening:

2.1 Fix the door frame with a wedge min. 1 mm above the ground into the door opening. The 1 mm play is necessary to avoid damage by water. Please ensure at the same time that 2 vertical legs of the door frame are level towards each other. This is important in case your floor is not level.

2.2 Please fix the door frame temporarily in place in the door opening with the help of wedges. Do this between frame and wall at the upper left and right corner of the door opening.

2.3 Level the hinge jamb with the wall vertically as well as horizontally and fix the position temporarily with wedges.

2.4 Level now the lock jamb with the wall vertically as well as horizontally and fix the position temporarily with wedges.

2.5 Permanently fixing the door frame can be done in 2 ways:

Option 1: Fix the doorframe permanently with PU foam. Apply a limited amount of montage foam between the wall and the doorframe.

Option 2: Fix the doorframe with distance screws. (Advice for heavy doors): Drill holes through the mounting holes on the frame. Screw the distance screws to fix the frame. Apply a limited amount of montage foam between the wall and the doorframe.

2.6 Drying time +/- 60 min. Remove the surplus of foam with a knife. **Attention:** only fill up the open joints partially, the foam expands after application.

Important notes:

- Before installation you need to verify your home is dry enough. Doors should only be installed when the wall moisture is equal or below 10%.
- These doors are only suitable for internal use.
- Stock these doors dry and horizontal before installation.
- Treat your doors with care after removing the package to avoid that those get damage.

Fitting of the door

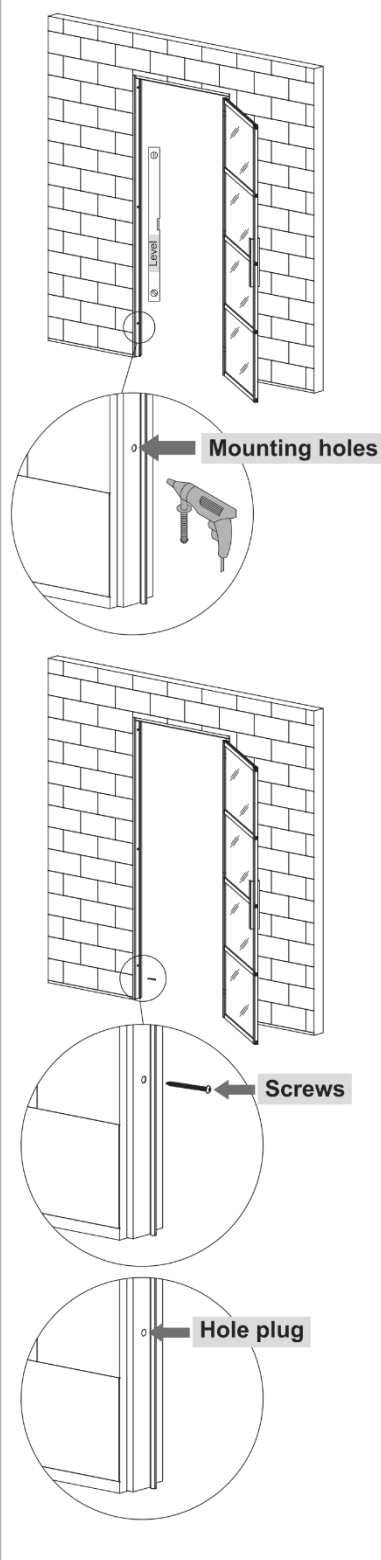

LOFT
Design.